DM Sudoeste

SEGUNDA-FEIRA ◆ 05 DE AGOSTO DE 2024 **ANO: 02** ◆ **Nº 0.0676** ◆ 22H30 ◆ PREÇO: R$ 2,50 ◆ EDITOR: **ALEX PEREIRA**

176 ANOS DE HISTÓRIA

Quarta maior cidade de Goiás, decima na região Centro-Oeste e a centésima trigésima do Brasil, Rio Verde celebra, neste 5 de agosto, 176 anos de emancipação política ocupando o quarto lugar no ranking de maior PIB do país, dentre as 100 cidades mais ricas do Brasil
Página 2

BOLSONARO CONDENA ALIANÇAS DE PL E PT NAS ELEIÇÕES MUNICIPAIS

O ex-presidente Jair Bolsonaro condena as alianças firmadas entre seu partido e legendas de esquerda em alguns municípios visando as eleições deste ano. Bolsonaro afirmou que essas coligações contrariam os princípios do grupo político e precisam deixar de existir
Página 8

Lula se anima com desempenho do PT no "coração do agronegócio"

O presidente Luiz Inácio Lula da Silva manifestou a auxiliares estar animado com o desempenho do PT em pesquisas eleitorais no "coração do agro" — principalmente em Goiânia e Cuiabá. Nessas duas capitais, o ex-presidente Jair Bolsonaro (PL) recebeu, no segundo turno eleições de 2022, 65% e 61% dos votos, respectivamente
Página 8

MÃE E PADRASTO PRESOS POR TORTURAR CRIANÇA CHAPADÃO DO CÉU

A Polícia Civil de Chapadão do Céu prendeu um casal sob acusação de tortura contra uma criança de 9 anos. Segundo relatos, a mãe e o padrasto teriam torturado a criança e as agressões foram percebidas pelos professores da escola onde a criança estuda
Página 3

GOIÁS IMPULSIONA CRIAÇÃO DA CERTIFICAÇÃO DIGITAL DE PRODUTOS AGRÍCOLAS

Referência em tecnologia para aplicação na agropecuária, o Estado de Goiás está se preparando para ocupar uma posição de vanguarda na produção de alimentos com certificação digital que vai garantir a identificação de qualidade nutricional e a origem de produtos agrícolas comercializados no Estado ***Página 3***

TRE começa a distribuir urnas eletrônicas para as zonas eleitorais em Goiás

A partir desta segunda-feira (5), as urnas eletrônicas e monitores, que ficam armazenadas na capital, começarão a ser distribuídas para as 92 zonas eleitorais do estado de Goiás. Ao todo serão 16.785 urnas a serem encaminhadas ***Página 6***

Rio Verde celebra 176 anos nesta segunda, 5 de agosto

Mês será repleto de festividades para celebrar as conquistas do município, dentre as programações está a exposição de carros antigos; desafio MTB; campeonato de Xadrez

REDAÇÃO

Ocupando o quarto lugar no ranking de cidades mais populosas do Estado de Goiás com 225.696 pessoas, conforme dados do Censo de 2022, sendo a decima na região Centro-Oeste e a centésima trigésima sexta colocação no Brasil, o município de Rio Verde, no sudoeste goiano, completa nesta segunda-feira (05), 176 anos de emancipação política.

Com os olhos do Brasil e do mundo voltados para Rio Verde, por conta do número expressivo de produção e de exportações de grãos, dados de uma pesquisa do Ministério da Agricultura e Pecuária (Mapa), aponta que o município também ocupa o 4° lugar no ranking de maior PIB do país, dentre as 100 cidades brasileiras mais ricas.

Para celebrar tantas conquistas ao longo de todos esses anos, a prefeitura municipal preparou uma série de eventos culturais, musicais, esportivos e tradicionais para a comunidade que diariamente tem trabalhado para impulsionar o desenvolvimento da cidade. Dentre os destaques da programação está o show da dupla sertaneja Israel & Rodolfo, que aconteceu na noite do dia 04 de agosto no Complexo Esportivo Veneza.

Agenda de festividades

Nesta segunda-feira, 5 de agosto às 05h, foi realizada a Alvorada na Praça 5 de Agosto. Na sequência às 10h, acontece um encontro de Som Automotivo no Autódromo e para encerrar, às 21h show gospel com Isaías Saad no Complexo Esportivo Bairro Veneza.

10 de agosto

14h: Encontro de Carros Antigos no Espelho D'água.

20h: Show da banda Rivotril.

7h: Final Amador Série A no Módulo Esportivo.

11 de agosto

Carros Antigos: Evento especial comemorando o Dia dos Pais.

17 de agosto

Motocross: Corridas emocionantes na pista de Motocross.

18 de agosto

07h: Corre Rio Verde 6km começando no Espelho D'água.

09h: Final de Motocross.

25 de agosto

Desafio MTB: No estacionamento do Teatro Lauro Martins.

30-31 de agosto

Vôlei e Futevôlei: Competições empolgantes.

Festa do Leite em Ouroana: 22h (30/08): Show de Di Paulo & Paulino; 22h (31/08): Show de Marcos Paulo & Marcelo; 00h: Show de Carreiro & Capataz.

1º de setembro

13h30: Xadrez no Teatro Lauro Martins.

09h: Truco Competição na Quadra Bairro Popular.

6-8 de setembro

Festa da Melancia na Lagoa do Bauzinho: 22h (06/09): Show de César & Paulinho; 21h (07/09): Show de Paraná; 23h (07/09): Show de Nando Moreno; 10h (08/09): Evento Automotivo.

Mês de agosto será repleto de festividades para celebrar as conquistas do município em seus 176 anos de emancipação política — Foto: Reprodução.

Etapa do Campeonato Brasileiro de Velocidade na Terra é realizada em Rio Verde

Todas as competições foram transmitidas ao vivo no site oficial da VNT Brasil

REDAÇÃO

Como parte da programação de aniversario, Rio Verde foi palco da segunda etapa do Campeonato Brasileiro de Velocidade na Terra – VNT Brasil, o evento foi realizado no Autódromo Acelera Rio Verde.

O início da competição aconteceu no mês de maio na cidade de Campo Verde, Mato Grosso. Em Rio Verde, as atividades começaram no dia 1º de agosto, com treinos livres, as baterias finais foram realizadas na sexta-feira (02) e no sábado, 3 de agosto.

A pista do município, conta com 1.700 metros de extensão, foi especialmente projetada para oferecer desafios aos competidores, com retas de 12 metros de largura e quatro curvas amplas, variando entre 3 e 9 graus de inclinação. As competições foram transmitidas ao vivo site oficial (www.vntbrasil.com.br) e pelo canal no YouTube VNT Brasil.

Rio Verde sediou a segunda etapa do Campeonato Brasileiro de Velocidade na Terra — Foto: Reprodução.

Hospital Dr. Serafim de Carvalho de Jataí renova selo de qualidade IHAC

Dados da OMS apontam que Goiás conta com 16 unidades com esse selo de excelência no atendimento materno-infantil

REDAÇÃO

O Hospital Estadual de Jataí Dr. Serafim de Carvalho (HEJ) renovou o selo de qualidade IHAC (Iniciativa Hospital Amigo da Criança). A ação reafirma o compromisso com a excelência no atendimento materno-infantil. Esse selo é concedido pelo Ministério da Saúde (MS) aos hospitais que cumprem os 10 passos para o sucesso do aleitamento materno, instituídos pelo Fundo das Nações Unidas para a Infância (Unicef) e pela Organização Mundial de Saúde (OMS).

Além de apoiar o aleitamento materno, essa iniciativa visa promover práticas de parto humanizado e acolhedor. Até o momento, mais de 20 mil hospitais já são certificados em todo o mundo, desses, 317 são do Brasil. De acordo com dados da OMS, Goiás conta com apenas 16 unidades.

Pedro Vinícius Leite de Sousa, diretor-técnico do HEJ, destaca que o selo reflete o compromisso com a qualidade e segurança nos atendimentos e avaliações. "Essa certificação não só eleva a confiança da comunidade nos serviços prestados pelo HEJ, mas também assegura que a unidade está alinhada com as melhores práticas internacionais de cuidado materno-infantil".

Conforme a gerente de enfermagem do hospital, Meiriellen de Souza, os colaboradores passaram e continuam a passar por treinamentos regulares e específicos para conquistar a certificação. "Esses treinamentos incluem técnicas de amamentação, apoio emocional às mães e atualização sobre as melhores práticas de atendimento. A frequência desses treinamentos é contínua, garantindo que a equipe esteja sempre preparada e atualizada", explica Meiriellen.

Maria da Conceição Gomes, supervisora de enfermagem e pediatria do HEJ, frisa que a certificação IHAC tem um tempo de validade que exige um esforço incessante para manter os padrões. "O processo de renovação é rigoroso e periódico, para assegurar que continuemos a oferecer um atendimento de alta qualidade", finaliza.

Dez Passos para o Sucesso no Aleitamento Materno

- Ter uma norma escrita sobre aleitamento materno, que deve ser rotineiramente transmitida a toda a equipe do serviço.
- Treinar toda a equipe, capacitando-a para implementar essa norma.

Fapeg impulsiona criação da certificação digital de produtos agrícolas

Tecnologia vai trazer inovação e eficiência para os processos agrícolas e criar uma espécie de "impressão digital" dos produtos.

REDAÇÃO

Referência em tecnologia para aplicação na agropecuária, o Estado de Goiás está se preparando para ocupar uma posição de vanguarda na produção de alimentos. Pesquisadores estão desenvolvendo tecnologia de modelagem para a criação da certificação digital que vai garantir a identificação de qualidade nutricional e a origem de produtos agrícolas comercializados em Goiás com o uso da técnica de Espectroscopia do Infravermelho Próximo (NIR).

A tecnologia vai trazer inovação e eficiência para os processos agrícolas e criar uma espécie de "impressão digital" dos produtos.

O projeto, que começou a ser desenvolvido há três anos e deve ser concluído em 2025, promete um impacto significativo não apenas na segurança e qualidade dos alimentos produzidos em Goiás, mas também na economia regional e no avanço da pesquisa e educação agrícola.

A proposta é desenvolver uma tecnologia não destrutiva, sem uso de reagentes químicos e em tempo real, para avaliar a qualidade dos alimentos produzidos no estado. Os métodos tradicionais para avaliar a qualidade de produtos agrícolas são demorados, com destruição das amostras e uso de reagentes químicos.

Num primeiro momento, a metodologia da identidade digital está sendo elaborada para tomate de mesa devido à sua relevância econômica para Goiás, mas poderá ser aplicada em outras culturas trazendo grande benefício ao agronegócio em pequenos espaços, servindo de boas práticas de produção, comercialização e gestão em hortaliças produzidas em solo goiano.

A metodologia, precisa e eficiente, vai avaliar aspectos como doçura, acidez, teor de antioxidantes, tempo de prateleira e rastreabilidade dos produtos.

Fomento da Fapeg

O papel da pesquisa é fundamental nesse processo de desenvolvimento da identidade digital. A Fundação de Amparo à Pesquisa do Estado de Goiás (Fapeg) está investindo um total de R$ 308 mil no projeto (R$ 200 mil para material de consumo e R$ 108 mil para bolsa de estudo de Desenvolvimento Tecnológico e Inovação – DTI-B).

O professor Luis Carlos Cunha Junior, da Universidade Federal de Goiás (UFG), está na coordenação-geral do projeto e conta com a parceria da professora Abadia dos Reis do Nascimento, especialista em tomaticultura, também da UFG.

A tecnologia está sendo desenvolvida em parceria com o professor Gustavo Henrique de Almeida Teixeira, atualmente professor na University of Idaho, USA. Tem ainda como instituições colaboradoras: Instituto Federal Goiano (IF Goiano); Universidade Estadual Paulista Júlio de Mesquita Filho; Agência Goiana de Assistência Técnica, Extensão Rural e Pesquisa Agropecuária (Emater); Universidade Federal de Uberlândia; Empresa Brasileira de Pesquisa Agropecuária (Embrapa Hortaliças); e Escola Superior de Agricultura Luiz de Queiroz (Esalq/USP).

Benefícios

Para os produtores, a tecnologia proposta permitirá determinar o momento ideal de colheita dos produtos agrícolas, garantindo maior resistência ao transporte, prolongando o tempo de comercialização e, consequentemente, oferecendo produtos de melhor qualidade ao consumidor e melhores rendas.

Metodologia da identidade digital está sendo elaborada para tomate de mesa - Foto: Fapeg.

Para o consumidor, a classificação dos produtos com base em critérios como teor de licopeno ou doçura proporcionará uma escolha mais assertiva, permitindo que escolham produtos que atendam às suas preferências individuais e necessidades nutricionais, promovendo uma relação mais confiável e consciente entre produtores, comerciantes e consumidores.

O professor Luis Carlos Cunha Junior explica que a tecnologia pode ser fundamental na criação da primeira identidade digital de certificação de qualidade e origem dos produtos agrícolas, demonstrando de forma transparente informações importantes para os consumidores.

"Isso não só agregará valor aos produtos do agronegócio regional, mas também abrirá portas para alcançar novos mercados e fortalecer a economia local".

Mãe e Padrasto presos por torturar Criança em Chapadão do Céu

Casal foi detido após professores denunciarem agressões contra menino de 9 anos

REDAÇÃO

Na tarde desta sexta-feira (2) a Polícia Civil de Chapadão do Céu prendeu o casal M.F.M, de 24 anos, e R.M.S, de 25 anos, sob acusação de tortura contra uma criança de 9 anos. Segundo relatos, a mãe e o padrasto teriam torturado a criança na última quinta-feira (01/08) como forma de castigo.

As agressões foram percebidas pelos professores da escola onde a criança estuda, que prontamente acionaram a Polícia Civil. Os policiais, em resposta rápida, conduziram o casal até a autoridade policial para prestar esclarecimentos e tomar as devidas providências legais.

O caso gerou grande comoção na comunidade escolar e entre os moradores de Chapadão do Céu. A polícia destacou a importância da denúncia feita pelos professores, que possibilitou a intervenção imediata e a proteção da criança.

Se condenados o dois podem pegar até 8 anos de reclusão pelo crime de tortura. A Polícia Civil segue investigando o caso para garantir que todas as circunstâncias sejam devidamente esclarecidas e os responsáveis punidos conforme a lei.

Este incidente ressalta a importância da vigilância e da denúncia de casos de maus-tratos e violência contra crianças. A Polícia Civil reforça seu compromisso com a proteção dos direitos das crianças e a aplicação rigorosa da justiça.

Mãe e Padrasto foram presos por torturar Criança em Chapadão do Céu — Foto: Reprodução.

DM Sudoeste
www.dmsudoeste.com.br

DM Sudoeste
O seu jornal diário

Preço das Assinaturas

DM Sudoeste - R$ 49,90 mensal / R$ 598,80 anual
Vendas Avulsas
Goiás, Tocantins, Distrito Federal e Mato Grosso
Dias Úteis: R$ 2,50
Domingo: R$ 3,50'

EDITOR-CHEFE
Alex Pereira
Editor Executivo
Paulo Henrique Macedo
Editor de Cidades
Vânio Limiro
Reportagem
Renata Costa

DM Sudoeste
www.dmsudoeste.com.br

Departamento comercial / redação

(64) 99601-9797

Diagramação:
Mateus Cardoso e Dener Soares

Caiado reforça a harmonia entre poderes, em posse de desembargadores

Tomaram posse como desembargadores, a juíza Sirlei Martins, e o juiz Fernando Montefusco (Foto: Júnior Guimarães)

REDAÇÃO

O governador Ronaldo Caiado destacou a importância da harmonia entre os poderes, para que um governo seja eficiente. Ele fez a declaração durante Sessão Solene de Posse da desembargadora Sirlei Martins da Costa e do desembargador Fernando Ribeiro Montefusco, no Tribunal de Justiça de Goiás (TJGO), nesta sexta-feira (02/08).

"A convivência harmoniosa melhora a qualidade de vida do povo e é esse o papel que os nossos novos desembargadores vão desempenhar frente à sociedade, levando justiça para a população e estabilizando o processo democrático de Goiás", ressaltou Caiado.

Posses

A juíza substituta em segundo grau Sirlei Martins é a primeira desembargadora do TJGO. Ela foi selecionada por critério de merecimento, depois da resolução do Conselho Nacional de Justiça (CNJ), em 2023, que visa promover a igualdade de gênero nos tribunais de todo o país. Com a posse de Sirlei, desde que o órgão foi criado, há 150 anos, somente sete desembargadoras foram promovidas por merecimento.

"Nós vivemos um momento em que temos que nos atentar para a diversidade e trazê-la para os espaços de poder, com mais mulheres. Pensando nisso, o CNJ adotou essa medida que obriga os tribunais a alternarem as listas, sendo que uma seja composta apenas por mulheres, possibilitando que tenhamos uma maior participação feminina", ressaltou a desembargadora.

Tomaram posse como desembargadores, a juíza Sirlei Martins, e o juiz Fernando Montefusco - Foto: Júnior Guimarães.

O juiz Fernando Montefusco, da 2ª Turma Recursal dos Juizados Especiais da Comarca de Goiânia, foi promovido a desembargador pelo critério de antiguidade. Ele vai ocupar a vaga aberta com a aposentadoria do desembargador Jairo Ferreira Júnior, e se tornará membro da 6ª Câmara Cível.

"Me sinto honrado por alcançar o mais alto cargo desta Corte de Justiça, que marca o início do meu novo ciclo profissional. Há 31 anos desempenho uma carreira dedicada à judicatura e, em cada uma das decisões já tomadas, as partes, mesmo vencidas, sentiram e aceitaram a mão firme, leve e justa da Justiça", celebrou Montefusco.

Durante a cerimônia, o presidente da Ordem dos Advogados do Brasil – Seccional Goiás (OAB-GO), Rafael Lara, afirmou estar convicto de que a trajetória dos empossados no TJGO é imparcial e dedicada à Justiça, além de manterem o compromisso com o estado democrático de direito.

"Desejo que os desembargadores empossados continuem sensíveis às causas e demandas da advocacia", enfatizou Rafael Lara.

Brasil se aproxima de 5 mil mortes por dengue em 2024

Há ainda 2.161 óbitos em investigação

REDAÇÃO

O Brasil se aproxima da marca de 5 mil mortes provocadas pela dengue em 2024. De acordo com a última atualização do Painel de Monitoramento de Arboviroses, o país contabiliza 4.961 óbitos confirmados pela doença. Há ainda 2.161 mortes em investigação.

Ao longo de todo o ano, foram notificados 6.437.241 casos prováveis de dengue em todo o país, o que leva a uma taxa de letalidade de 0,08. O coeficiente da doença no Brasil, neste momento, é de 3.170,1 casos para cada 100 mil habitantes.

A maioria dos casos foi identificado na faixa etária dos 20 aos 29 anos, seguida pela de 30 a 39 anos, pela de 40 a 49 anos e pela de 50 a 59 anos. Já os grupos menos afetados pela doença são os menores de 1 ano, os com 80 anos ou mais e as crianças de 1 a 4 anos.

Entre os estados, São Paulo é o que tem mais casos de dengue em números absolutos, com um total de 2.062.418 casos em 2024. Em seguida estão Minas Gerais (1.696.518 casos), Paraná (643.700 casos) e Santa Catarina (363.117).

Quando se leva em consideração o coeficiente de incidência da doença, o Distrito Federal aparece em primeiro lugar, com 9.739,1 casos para cada grupo de 100 mil habitantes, seguido por Minas Gerais (8.260,1 casos por 100 mil habitantes), Paraná (5.625,2 casos por 100 mil habitantes) e Santa Catarina (4.771,8 casos por 100 mil habitantes).

Ao longo de todo o ano, foram notificados 6.437.241 casos prováveis de dengue em todo o país – Foto: Fernando Frazão/Agência Brasil

Dia dos Pais deve elevar em 20% faturamento de bares e restaurantes

Empresas têm dificuldades para pagar dívidas

REDAÇÃO

Cerca de 79% dos estabelecimentos do setor de bares e restaurantes esperam faturar mais com as vendas no Dia dos Pais em comparação a igual data do ano passado. Para 65% deles, o aumento poderá ser de até 20%. É o que revela pesquisa feita entre os dias 22 e 29 de julho com 2.005 empresários de todo o país pela Associação Brasileira de Bares e Restaurantes (Abrasel).

Setenta e oito por cento dos empreendimentos pretendem abrir no Dia dos Pais. A sondagem aponta também que, em relação a um domingo comum, 57% dos empresários preveem aumento de até 20% nas vendas. Do total de consultados, 7% afirmaram esperar expansão entre 21% e 30%, enquanto outros 7% mostraram-se mais otimistas, prevendo crescimento no faturamento superior a 30%.

Falando à Agência Brasil, o responsável por conteúdo da Abrasel, José Eduardo Camargo, disse que, apesar da expectativa de aumento de vendas, 60% das empresas operaram sem lucro agora em junho, englobando 36% que se mantiveram equilibradas e 24% que registraram prejuízo.

Em julho, esse número de estabelecimentos no prejuízo caiu para 24%. No total, 40% das empresas estão com dívidas em atraso. "É um quarto do setor que não está conseguindo trabalhar com resultado positivo. Isso é bem preocupante porque está se tornando crônico, muito em função de dívidas, principalmente", observou Camargo.

Dívidas

A percepção de movimento é que está normal, disse. "Não está havendo queda no movimento. As empresas é que estão com dificuldade para pagar dívidas atrasadas, por exemplo, o que afeta o resultado, mas não o faturamento".

Da mesma maneira que ocorreu no Dia das Mães, Dia dos Namorados e no carnaval, as empresas aproveitam para retomar fôlego e, embora a data, historicamente, não seja tão potente como as demais, Camargo assegurou que "o pessoal está apostando bastante este ano".

Entre as empresas endividadas, 73% devem impostos federais, 47% devem impostos estaduais, 36% têm empréstimos bancários em atraso, 29% têm débitos com serviços públicos como água, luz, gás e telefone, 29% devem encargos trabalhistas e previdenciários, 27% estão em atraso com taxas municipais, 22% devem a fornecedores de insumos como alimentos e bebidas, 20% têm débitos de aluguel, 11% devem a fornecedores de equipamentos e serviços e 6% estão em atraso com pagamentos a empregados.

Para enfrentar essas dificuldades, a Abrasel está estimulando as empresas a aderirem ao novo Programa Emergencial para Retomada do Setor de Eventos (Perse), restabelecido em 22 de maio deste ano pela Lei 14.859/2024, embora com limitações, cujo prazo se encerra no final desta sexta-feira (2), mesmo para empresas com restrições devido a dívidas em atraso. O programa oferece benefícios fiscais aos

As empresas filiadas à Abrasel totalizam 1,4 milhão de negócios, envolvendo bares, restaurantes, lanchonetes, padarias com revenda, empresas que só fazem delivery, cafés e bistrôs. José Eduardo Camargo estimou que o setor de bares e restaurantes talvez seja o único que está em todos os municípios do país, mesmo os menores. "Tem uma capilaridade muito grande", finalizou.

EUA se preparam para eventualidades

Canadá, França, Alemanha, Itália, Japão, Reino Unido e Estados Unidos monitoram de perto situação no Oriente Médio. Ações preventivas avaliam crises internacionais

Patrick de Noronha

Os Estados Unidos estão tomando medidas para se preparar para qualquer eventualidade, em meio a crescentes tensões globais. Esta preparação inclui uma série de estratégias e ações preventivas para lidar com possíveis crises internacionais. A situação atual tem levado a um aumento das preocupações entre os países do G7, que recentemente expressaram sua forte inquietação em relação aos desenvolvimentos recentes.

As tensões globais têm aumentado devido a vários fatores, incluindo conflitos regionais, disputas comerciais e a instabilidade política em várias partes do mundo. Os Estados Unidos, como uma das principais potências mundiais, estão adotando uma postura proativa para garantir que estejam prontos para responder a qualquer situação que possa surgir. Esta abordagem inclui a mobilização de recursos militares, econômicos e diplomáticos.

Os países do G7, que incluem Canadá, França, Alemanha, Itália, Japão, Reino Unido e Estados Unidos, têm monitorado de perto a situação e expressaram sua forte preocupação com os recentes acontecimentos. Em uma declaração conjunta, os líderes do G7 enfatizaram a importância da cooperação internacional e da diplomacia para resolver as tensões e evitar escaladas que possam levar a conflitos maiores.

Entre as medidas adotadas pelos Estados Unidos estão o reforço das alianças com países aliados, a intensificação das atividades de inteligência e vigilância, e a preparação de forças militares para uma rápida mobilização, se necessário. Além disso, os Estados Unidos estão trabalhando em estreita colaboração com organizações internacionais para coordenar respostas e garantir a estabilidade global.

A situação atual destaca a importância da cooperação internacional e do diálogo contínuo entre as nações. Os países do G7 continuam a defender a necessidade de soluções pacíficas e diplomáticas para os problemas globais. A comunidade internacional está sendo chamada a unir esforços para enfrentar os desafios e garantir um futuro mais seguro e estável para todos.

E APARECIDA

Americanos expressam preocupação com recentes acontecimentos: declaração conjunta com G7

Djokovic conquista ouro olímpico

Patrick de Noronha

Novak Djokovic, aos 37 anos, finalmente alcançou a tão almejada medalha de ouro olímpica ao vencer Carlos Alcaraz na final de tênis dos Jogos Olímpicos de Paris 2024. Em uma partida disputada na quadra central do complexo de Roland Garros, o sérvio derrotou o espanhol por 2 sets a 0, com parciais de 7/6 (7/3) e 7/6 (7/2), em um embate que durou 2 horas e 50 minutos.

Com essa vitória, Djokovic não só completou sua coleção de grandes títulos, mas também se igualou a Andre Agassi ao conquistar o chamado "Career Super Slam". Esse feito é alcançado quando um tenista vence os quatro torneios de Grand Slam, a Copa Davis, o ATP Finals e a medalha de ouro olímpica. Antes de Djokovic, apenas Agassi havia atingido essa marca.

Com essa vitória, Djokovic não só completou sua coleção de grandes títulos, mas também se igualou a Andre Agassi ao conquistar o chamado "Career Super Slam". Esse feito é alcançado quando um tenista vence os quatro torneios de Grand Slam, a Copa Davis, o ATP Finals e a medalha de ouro olímpica. Antes de Djokovic, apenas Agassi havia atingido essa marca.

A trajetória de Djokovic nas Olimpíadas foi marcada por decepções anteriores. Ele havia conquistado apenas um bronze em Pequim 2008 e não conseguiu repetir o feito nas edições seguintes: perdeu o bronze para Juan Martín del Potro em Londres 2012, foi eliminado na estreia no Rio 2016 pelo mesmo argentino e perdeu a disputa pela medalha em Tóquio 2021 para Pablo Carreño Busta.

Estação Hemocentro
Bilhete Único
O GOVERNO DE GOIÁS ACELERA OS INVESTIMENTOS E TRABALHA PARA MELHORAR O TRANSPORTE PÚBLICO
6 ANOS SEM AUMENTO DA PASSAGEM
R$ 1,7 BILHÃO EM INVESTIMENTOS
1.200 NOVOS ÔNIBUS com ar-condicionado e suspensão pneumática, sendo 150 elétricos.
MAIS DE 6 MIL CÂMERAS DE SEGURANÇA nos terminais, estações e ônibus.
REFORMA DE TODOS OS TERMINAIS E ESTAÇÕES DO EIXO ANHANGUERA.
Benefício tarifário: BILHETE ÚNICO E MEIA TARIFA PARA QUASE 170 MIL PESSOAS DIARIAMENTE.
RMTC
rmtcgoiania.com.br
goias.gov.br
GOVERNO DE GOIÁS
O ESTADO QUE DÁ CERTO

'Nossas dúvidas são traidoras e nos fazem perder o que, com frequência, poderíamos ganhar, por simples

Café da manhã

ULISSES **AESSE**

ulissesaesse6@gmail.com

No interior

Governador Ronaldo Caiado (foto) participa de convenções do União Brasil e partidos aliados em cidades/ estratégicas, como Goiânia, Aparecida, Anápolis, Senador Canedo e Trindade, em reforço aos candidatos a prefeito governistas.

Eleições 2026

Daniel Vilela (MDB), Wilder Morais (PL) e Marconi Perillo (PSDB) já priorizam conversações visando as eleições para governador em Goiás em 2026.

Pesquisas

Partidos e candidatos aguardam, com expectativa, novas rodadas de pesquisas sobre a intenção de votos para as prefeituras de Goiânia, Aparecida de Goiânia e Anápolis.

Em alta

Candidatos a prefeito, em diversas cidades goianas, correm atrás de mulheres para as chapas majoritárias – prefeitas e vice-prefeitas , além de 30% delas para o legislativo municipal.

Vice definidas

Adriana Accorsi (PT) escolheu o professor Jerônimo Rodrigues (PSB), ex-reitor do Instituto Federal de Goiás (IFG) para vice em sua chapa. Vanderlan Cardoso (PSD) deve confirmar a contadora Lucena Hummel para vice. Matheus Ribeiro (PSDB) escolheu Batira Miranda para sua companheira de chapa.

Marqueteiros

Profissionais de marketing já preparam os programas eleitorais de rádio e televisão, a ser exibidos a partir de 16 deste mês, nas cidades goianas que possuem estação geradora. É a hora dos marqueteiros entrarem em ação.

Redes sociais

O Ministério Público Eleitoral vai denunciar à Justiça os crimes praticados durante as campanhas por agentes políticos nas redes sociais.

Sem verbas

O fundo eleitoral aprovado pelo Congresso Nacional não prevê recursos para financiar

União Brasil e MDB confirmam hoje Sandro Mabel

Termina nesta segunda-feira, 5, o prazo para que partidos definam seus nomes para a disputa do Paço Municipal. Em Goiânia, no Espaço Dois Ipês, setor Jaó, às 17h, Ronaldo Caiado e Daniel Vilela apostam suas fichas na candidatura do empresário Sandro Mabel. O grupo deve apresentar nas próximas horas o candidato a vice - que é estratégico neste jogo. O ideal seria Fred Rodrigues, do PL. É sabido que em Goiânia o bolsonarismo não tem êxito nas majoritárias - vide as duas últimas disputas. Logo, ele agregaria a Mabel, sem, todavia, impactar profundamente. Mas seria um player de redes sociais. Existem outras alternativas, como uma candidatura evangélica ou alguém da Segurança Pública. O fato é: Mabel é a única candidatura em evolução na disputa goianiense. Resta saber até que ponto outras postulações conservadoras permanecerão nos próximos dez dias, uma vez que aí sim será a data fatal para registro de candidaturas.

Catedral evangélica

Bispo Oídes José do Carmo e sua esposa e bispa Neusa César Carmo assinaram ordem de serviço para construção da Catedral da Assembleia de Deus do Campo de Campinas. "Não é palácio para homens. Mas sim para Deus", disse Oídes.

Inteligência burra

Escrevo no prompt do Chat GPT: "Quantas medalhas e quem ganhou no judô brasileiro nestas Olimpíadas?". Ele responde: "Nas Olimpíadas de Paris 2024, o judô brasileiro conquistou duas medalhas". Resposta errada!!!

Ninguém explicou até agora os 19 minutos de acréscimo no jogo Brasil e França, no feminino de futebol.

Tá na cara que ocorreu manipulação. Afinal, se ocorreu uma ou duas paradas no segundo tempo foi muito.

O Atlético precisa de um psicólogo. É o que ouvi circulando na noite de sábado nas proximidades do Antônio Accioly. A derrota para o Botafogo e outras foram atribuídas a uma certa ansiedade.

"Não fui eu que ordenei a você? Seja forte e corajoso! Não se apavore nem desanime, pois o Senhor, o seu Deus, estará com você por onde você andar".*Josué 1:9*

"TEVE UMA ELEIÇÃO, TEVE UMA PESSOA QUE DISSE QUE TEVE 51%, TEVE UMA PESSOA QUE DISSE QUE TEVE 40 E POUCO POR CENTO. UM CONCORDA, O OUTRO NÃO. ENTRA NA JUSTIÇA E A JUSTIÇA FAZ" - LULA

TJGO empossa Sirlei Martins e Fernando Montefusco como novos desembargadores

Sirlei Martins, Carlos Alberto França e Fernando Montefusco

Redação

O presidente do Tribunal de Justiça do Estado de Goiás (TJGO), desembargador Carlos França, conduziu, sexta-feira (2), a solenidade de posse de dois novos desembargadores: Sirlei Martins e Fernando Montefusco. A sessão solene foi realizada no Plenário Desembargador Homero Sabino de Freitas, no Palácio da Justiça Desembargador Clenon de Barros Loyola, sede do TJGO.

O chefe do Poder Judiciário estadual, desembargador Carlos França, saudou os novos desembargadores, ressaltando que o TJGO, que é duplo Selo Diamante, continuará crescendo com a atuação de dois grandes magistrados, que têm mais de 30 anos, cada um, dedicados à magistratura.

Os novos desembargadores foram saudados pela desembargadora Sandra Regina Teodoro Reis, que destacou que os empossados "trazem para a instituição o ideal de justiça a ser alcançado". Ela elogiou a nova desembargadora, Sirlei Martins, por ser a primeira desembargadora do Estado promovida com base na Resolução n° 525/2023 do CNJ, que promove a igualdade de gênero, e sublinhou a importância de Fernando Montefusco como "estimulador da conciliação", destacando seu compromisso com a justiça social.

TRE começa a distribuir urnas eletrônicas para as zonas eleitorais em Goiás

Redação

A partir desta segunda-feira (5), as urnas eletrônicas e monitores, que ficam armazenadas na capital, começarão a ser distribuídas para as 92 zonas eleitorais do estado de Goiás. Ao todo serão 16.785 urnas a serem encaminhadas no período de

Após o transporte, elas serão armazenadas nas zonas e aguardarão a data para a realização da cerimônia de Carga e Lacre, procedimento que consiste em inserir as mídias contendo os dados dos candidatos e eleitores para as Eleições Municipais 2024, por seção, em cada uma das urnas eletrônicas.

Até o dia 22 de agosto, eleitores e eleitoras podem requerer transferência temporária de local de votação. O benefício é concedido às pessoas com deficiência (PcD) e com mobilidade reduzida, indígenas, quilombolas, juízes, mesários, residentes em assentamentos rurais, agentes penitenciários, integrantes das Forças Armadas, polícias, bombeiros e presos provisórios, que desejam votar em outra seção eleitoral dentro do mesmo município.

A transferência temporária (TTE) é uma alternativa para os eleitores regulares que, em razão de dificuldades de locomoção (geográfica ou física), trabalho ou por estarem privadas de sua liberdade provisoriamente, não poderão votar nos locais de votação em que estão alocados.

Adriana Accorsi aglutina 7 partidos e conta com Lula

Com respaldo de sete partidos, a deputada federal diz que a prioridade é discutir propostas que melhorem a qualidade de vida do goianiense

Marcus Vinícius Felipe

A coligação "Pra cuidar de Goiânia" oficializou, sábado (3/8), no auditório da Câmara Municipal, a pré-candidatura de Adriana Accorsi ao Paço Municipal, tendo como vice o professor e ex-reitor do IFG Jerônimo Rodrigues.

Sete partidos integram a aliança. PT, PCdoB, PV, Rede Sustentabilidade, PSOL, PSB e PMB participarão do pleito municipal em outubro próximo com 116 candidatos a vereador.

Adriana comemorou a união das siglas e reforçou a importância do diálogo para resolver o que caracteriza como "graves problemas" da capital. "Estamos em uma cidade cheia de problemas, suja, com matagais, locais abandonados, obras inacabadas. Nosso trabalho vai ser cuidar das pessoas", pontuou.

Durante seu discurso, Adriana Accorsi fez um agradecimento emocionado a Deus, "que nós trouxemos até aqui com força e saúde", ao marido, o filosofo Fábio Fazzoni, às filhas Verônica e Helena, aos irmãos, Pedro e Sérgio, ao pai, o ex-prefeito Darci Accorsi, já falecido, e à mãe, a professora Lucide Accorsi.

"Meu pai é a inspiração da minha vida onde eu estiver. Minha mãezinha Lucide Accorsi é um exemplo de pessoa pública que transformou a vida das pessoas com o Cidadão 2000", disse ao recordar o programa que foi sucesso na administração de seu pai e que acolhia adolescentes para que aprendessem uma profissão enquanto não estavam na escola, além de oferecer esporte e cultura.

A pré-candidata ainda agradeceu a confiança e o abraço dos partidos que de agora em diante compõem a aliança em torno de seu nome e de Jerônimo Rodrigues "pra cuidar de Goiânia". "Nossa cidade querida, que passa por tantos e graves problemas, uma cidade que sempre foi o nosso orgulho. Mas nós estamos aqui juntos e esse é um passo importante da nossa caminhada", observou.

Adriana também saudou lideranças de outros partidos que estão declarando apoio como Cidadania, DC, MDB, PSDB. "Sejam bem-vindos. Essa caminhada é para cuidar dessa cidade que a gente ama. E vai acontecer com muito amor, esperança e muita coragem, que nós temos de sobra", comentou.

Adriana Accorsi e Jerônimo Rodrigues: propostas para uma "nova Goiânia"

Adriana agradeceu a militância de todos os partidos e os pré-candidatos a vereador. "Vocês vão levar o nosso nome e o nosso sonho para cada coração de Goiânia, falar que nós queremos cuidar de todas as crianças, como a Luara, que eu abracei aqui em nome de todas as crianças de Goiânia. As flores mais lindas de uma cidade são as crianças", disse.

Prioridades

Segundo a pré-candidata, suas prioridades serão saúde, educação, transporte público de qualidade, meio ambiente e segurança pública cidadã e comunitária, "que ama as pessoas".

Ao finalizar, Adriana Accorsi disse que "essa vai ser a campanha do amor, da esperança, do cuidado. Vamos cuidar da nossa cidade, porque uma mãe ama todos os seus filhos, protege os seus filhos e dá vida por eles. E é isso que nós vamos fazer por Goiânia".

Solidariedade confirma Rogério Cruz à reeleição

Helton Lenine

A convenção do Solidariedade oficializou, sábado (3) a candidatura à reeleição do prefeito Rogério à Prefeitura de Goiânia. O evento, realizado no Tatersal de Elite do Parque de Exposições Agropecuária de Goiânia, atraiu apoiadores de todas as regiões da capital, que fizeram questão de marcar presença e declarar seu apoio ao prefeito. Rogério conta com o Solidariedade, PDT e Mobiliza. O candidato a vice-prefeito não foi anunciado.

Aos apoiadores, Rogério destacou que seu compromisso com a população de Goiânia sempre foi genuíno. "Não foi por demagogia, foi por amor a Goiânia e às pessoas que trabalhamos incansavelmente para alcançar os resultados que conquistamos. Trabalhamos e enfrentamos muitas dificuldades, mas sempre deixamos claro o nosso amor por pessoas, por todos vocês que nos auxiliaram nessa jornada e que ainda vão nos auxiliar", afirmou.

Maria da Conceição da Cunha, moradora do Residencial Itaipu, na Região Sudoeste, fez questão de comparecer à convenção e declarou seu voto em Rogério em reconhecimento ao trabalho realizado nos últimos quatro anos. "Além de reconhecer o trabalho dele, tenho gratidão eterna por ele ter entregado a escritura definitiva da minha casa. Ele realizou o sonho de anos da minha família", disse emocionada.

Morador do Jardim Curitiba, na Região Noroeste, Paulo Ferreira Melo também esteve presente na convenção para apoiar a candidatura de Rogério. "A Região Noroeste recebeu diversos benefícios, dentre elas duas Unidades de Saúde da Família (USFs), São Carlos e Alto do Vale", destacou. Paulo completou que a região teve a atenuação que merece, ao citar que mais de 106 ruas e avenidas na região receberam asfalto novo, um trabalho importante na área de infraestrutura.

Acompanhado de seu filho Rafael Luz, de 16 anos, que votará pela primeira vez, Marcelo Luz, morador da Vila Itatiaia, na Região Norte, reafirmou seu apoio ao prefeito Rogério. "Nós, moradores da Região Norte, queremos a continuidade dos mutirões, das revitalizações das nossas praças e da requalificação asfáltica. Nosso voto será para confirmar a certeza do trabalho sério realizado por Rogério", declarou Marcelo.

PSDB oficializa Matheus Ribeiro para a disputa a prefeito da capital

Helton Lenine

A federação PSDB Cidadania já tem chapa oficializada para disputar as eleições municipais de Goiânia em 6 de outubro. Em convenção realizada, sábado (3), confirmou o jornalista e empresário Matheus Ribeiro para prefeito e a professora de Direito da UFG Bartira Miranda para vice com a presença nacional do presidente do PSDB Nacional e ex-governador de Goiás, Marconi Perillo. Foram oficializados também os nomes de 32 candidatos a vereadores.

Em seus discursos, as lideranças apresentaram ideias de mudança em torno de renovação e de um trabalho olhando para as pessoas, com capacidade de ouvir e dialogar. "É ouvindo as pessoas que quero levar a renovação para a história de Goiânia. Como repórter, eu aprendi a ouvir o cidadão e cobrar das autoridades uma solução", ressaltou Matheus Ribeiro.

"Ouvir o povo"

Em seu discurso, Marconi Perillo destacou que Matheus é alguém que está ouvindo o povo de Goiânia, que tem como ideia a renovação através de um bom plano de governo e gestão eficiente, que representa a campanha de inovação e reestruturação que o partido está buscando na disputa eleitoral. "O PSDB inova e renova com Matheus Ribeiro, jovem competente, experiente, sério, transparente. Ele está agora não apenas questionando os fatos, as demandas, mas querendo ajudar a resolver. Novo, com muita energia, um candidato que, com certeza, vai ganhar e vai fazer o melhor para o Goiânia", destacou Marconi.

Marconi Perillo, Matheus Ribeiro e Bartira Miranda: futuro de Goiânia em discussão

Saúde orienta população sobre benefícios da amamentação

Secretaria de Estado da Saúde começa campanha Agosto Dourado para estimular aleitamento materno. De hoje até 7 de agosto, vai ser realizada a Semana da Amamentação, com várias atividades

Redação

O Governo de Goiás, por meio da Secretaria de Estado da Saúde de Goiás (SES-GO), realiza este mês uma série de iniciativas com o objetivo de alertar a população sobre os benefícios da amamentação para a saúde do recém-nascido e da mulher. As ações celebram a campanha Agosto Dourado, idealizada pela Organização Mundial de Saúde (OMS) em prol do aumento das taxas de aleitamento materno. O ponto alto da campanha em Goiás acontece de hoje a 7 de agosto, com a realização da Semana da Amamentação.

Os dados do Ministério da Saúde (MS) revelam que no Brasil o índice de amamentação exclusiva nos primeiros 6 meses de vida do bebê é de 46%. Os levantamentos do MS indicam, ainda, que esse porcentual tem avançado a cada ano, mas está além da taxa preconizada pela OMS, de 70%. O secretário de Estado da Saúde de Goiás, Rasível Santos, ressalta a importância de conscientização da população sobre o aumento dessa da taxa de amamentação.

Em Goiás, uma das ações mais relevantes do aleitamento materno é a disponibilização do alimento pelo Banco de Leite Humano (BLH). A unidade, instalada no Hospital Estadual da Mulher (Hemu), no Setor Coimbra, estimula a amamentação e viabiliza o leite materno para recém-nascidos prematuros e de baixo peso, internados na unidade e filhos de mães que não podem amamentar por motivos de saúde. O BLH é abastecido com doações de mães com excedente de leite, que realizam a doação no próprio local ou armazenam o produto em casa.

Só no ano passado, o BLH coletou 1.423 litros de leite, beneficiando 1.529 recém-nascidos. Todos os meses a unidade recebe em média 150 litros de leite de doadoras e distribui para, aproximadamente, 200 crianças. O BLH conta com o apoio do Corpo de Bombeiros Militar do Estado de Goiás para coletar o material na casa das doadoras. As mães precisam seguir algumas exigências para realizar a doação, como apresentar exame de pré-natal que comprove ausência de doenças infectocontagiosas, não podem ser fumantes, usuárias de drogas ou de bebidas alcoólicas. Além disso, não podem ter recebido sangue nos últimos seis meses e nem fazer uso de medicamentos que contenham restrições à amamentação.

Alimento é disponibilizado pelo Banco de Leite Humano: ações celebram campanha Agosto Dourado

A cor dourada foi escolhida pela OMS para denominar o mês de incentivo à amamentação pelo fato de o leite materno ser considerado um alimento de ouro. Rasível Santos enfatiza que, além das vantagens nutricionais, o leite materno possui anticorpos, o que favorece a proteção contra infecções, alergias e diarreias. O titular da SES-GO também pondera que a amamentação é benéfica para a saúde da mulher. "O ato de amamentar reduz as chances de sangramento pós-parto; de desenvolver anemia, câncer de mama e de ovário, diabetes e infarto do coração", assinala.

A SES-GO, por meio da Gerência de Atenção Primária da Superintendência de Políticas e Atenção Integral à Saúde (Spais) mobilizou os representantes dos municípios para o desenvolvimento de ações educativas com a comunidade durante a Semana de Amamentação. A maioria das unidades hospitalares da SES-GO vai realizar iniciativas envolvendo os pacientes e população sobre a relevância da amamentação.

Nelore Pintado rende R$2,5 mi em leilão

Conforme organizadores, condições de pagamento foram limitadas a seis parcelas duplas ou mais 18 parcelas iguais mensais e com 10% de desconto para pagamento à vista

Wandell Seixas

O 5° Leilão Nelore Pintado EV transcorreu, sábado ao meio dia, direto do tatersal de elite do Parque de Exposições de Goiânia. O arremate coube à Connect Leilões e foi transmitido pelo Agro Canal. Houve oferta de 40 matrizes PO e 60 touros da raça Nelore Pintado PO.

O leilão faturou no total cerca de R$2.500.000,00. A média dos touros foi de R$15.000,00 e das matrizes R$60.000,00. Poteiro FIV do Avev foi comercializado por R$210.000,00. O touro é premiado e valorizado em Goiás.

As condições de pagamento foram limitadas a seis parcelas duplas ou mais 18 parcelas iguais mensais e com 10% de desconto para pagamento à vista. Condições livres de frete.

Eurico Veloso, criador do Nelore Pintado, disse em entrevista que "estavam presentes no leilão o que havia de melhor da raça em termos de qualidade e animais premiados em múltiplas exposições agropecuárias". Segundo o pecuarista, o Nelore Pintado "não pára de crescer tanto em Goiás quanto noutros Estados".

Ele atribui o crescimento à adaptação da raça ao clima, resistência, entre outros fatores genéticos. No leilão, os animais foram bastante apreciados pelos criadores e familiares presentes.

Sead e SSP fecham parceria para implantar padrão Vapt Vupt no Procon Goiás

Cooperação entre as pastas pretende transformar o atendimento no órgão de defesa do consumidor, com a desburocratização dos serviços

Redação

O Governo de Goiás, por meio da Secretaria de Estado da Administração (Sead), vai implementar o padrão Vapt Vupt no atendimento do Procon Goiás, unidade ligada à Secretaria de Segurança Pública (SSP). As tratativas para a transformação do serviço foram definidas em reunião entre a subsecretária de Inovação da Gestão e dos Serviços Públicos da Sead, Lara Garcia Borges, e o superintendente do Procon Goiás, Marquinho Palmerston.

O objetivo é desburocratizar os serviços, tornando o acesso mais simples para a população, além de ampliar o atendimento do órgão. A nova unidade de atendimento deve entrar em funcionamento em 60 dias.

"A implantação do padrão Vapt Vupt no Procon é uma ação decorrente da Política Estadual de Atendimento ao Cidadão, que estabelece as orientações para um atendimento mais ágil e simplificado para os órgãos da administração pública estadual, buscando a melhoria constante da prestação de serviços públicos aos cidadãos goianos", disse o secretário da Administração, Alan Tavares.

Segundo o secretário, a parceria da Sead com o Procon promoverá melhorias no órgão e, consequentemente, aos cidadãos goianos, como a padronização dos processos de atendimento, treinamento constante dos atendentes e orientadores, fortalecimento do time do órgão e implantação da avaliação do atendimento.

Procon Goiás
PRO CON GOIÁS
SSP Secretaria de Estado da Segurança Pública

Mudança visa desburocratizar serviços
e tornar acesso mais simples para a população

"Essa ação tem uma atenção especial do secretário de Segurança Pública, coronel Renato Brum, que determinou todo o nosso empenho para ofertar atendimento de excelência aos mais de 7 milhões de consumidores em Goiás", afirmou o superintendente do Procon, Marquinho Palmerston.

Na prática, o atendimento do órgão funcionará como uma agência Vapt Vupt – nos mesmos moldes aplicados no Detran –, com serviços específicos do Procon. "A implantação do padrão Vapt Vupt no Procon é um passo muito importante para o aprimoramento do atendimento aos cidadãos que utilizam os serviços desse órgão, pois é um modelo de atendimento que estabelece rotinas e procedimentos padronizados a serem seguidos, para que o cidadão passe a receber os serviços de forma mais célere, assertiva e com mais qualidade", detalhou a subsecretária Lara Borges. Equipes técnicas das duas pastas acompanharam a reunião.

Fio Direto

HELTON **LENINE**

heltonlenine@gmail.com

No interior
Governador Ronaldo Caiado fez corpo-a-corpo na reta final das convenções, em apoio aos candidatos a prefeito do União Brasil e dos partidos aliados. Marcou presença em Aparecida de Goiânia, Senador Canedo e Trindade e vai a outras cidades.

Sem acordo
Não surtiram efeito as tentativas de acordo do União Brasil caiadista com o PL bolsonaristas nas eleições municipais deste ano em Goiás.

Polarização
Em Aparecida de Goiânia, a disputa pela sucessão do prefeito Vilmar Mariano (UB) está polarizada entre o Professor Alcides (PL) e o ex-deputado federal Leandro Vilela (MDB).

Esperança
Adriana Accorsi e Antônio Gomide, candidatos do PT em Goiânia e Anápolis, esperam a confirmação da presença do presidente Lula a Goiás, em agosto, para dar um "empurrão" nas campanhas do partido.

Uma mulher
Empresário Sando Mabel, candidato do União Brasil à prefeitura de Goiânia, deve confirma, na convenção desta segunda-feira (5), nome de uma mulher para vice em sua chapa.

Marketing
A partir de agora, os marqueteiros se dedicam à preparação dos programas eleitorais de rádio e televisão, principalmente em Goiânia, Aparecida e Anápolis.

Vai voltar
Senador Wilder Morais, presidente estadual do PL, vai agendar, para este mês, nova visita do ex-presidente Jair Bolsonaro a municípios goianos.

Base forte
Presidente da Assembleia Legislativa, Bruno Peixoto (União Brasil), tem atuado no interior do estado para formar forte base eleitoral, de olho em uma cadeira à Câmara Federal nas eleições de 2026.

Peregrinação
Ex-deputado federal Vilmar Rocha tem andado os municípios goianos para participar da pré-campanha de candidatos a prefeito do PSD.

Eleições 2026
No encerramento do segundo mandato como prefeito de Rio Verde, o médico Paulo do Vale coloca seu nome à disposição do União Brasil para disputa ao Senado nas eleições de 2026.

Sem recuo
Ex-deputado estadual Fred Rodrigues deve ser confirmado, nesta segunda-feira)5), como candidato do PL à prefeitura de Goiânia, provavelmente tendo o também ex-deputado estadual Humberto Teófilo (DC) como vice em sua chapa.

Definidos nomes, partidos vão agora dar o pontapé para campanha em Goiânia

Com o encerramento das convenções, nesta segunda-feira (5), os partidos se preparam para o pontapé da campanha eleitoral, que vai buscar o apoio do eleitor, a partir de 16 deste mês, na corrida à prefeitura de Goiânia, Com oito nomes colocados no tabuleiro, agora é a fase do convencimento, da apresentação de propostas, da busca do voto. A cada eleição, as ferramentas eleitorais de modernizam: agora são as redes sociais, os programas eleitorais de rádio e televisão, os debates e as visitas que estão em alta. Antes, era o corpo-a-corpo, a distribuição de santinhos, os comícios, as caminhadas e carreatas. Goiânia viveu o drama de eleger um político e, por circunstâncias da vida, ver outro ser empossado no cargo de prefeito, em 2021. Percebe-se, pelas pesquisas qualitativas, que o eleitor goianiense está atento na escolha de um político que tenha perfil de gestor. Isso afasta do processo eleitoral os políticos oportunistas, despreparados e sem expertise na administração. A pesquisa Serpes/O Popular mostra que Vanderlan Cardoso (PSD), Adriana Accorsi (PT) e Sandro Mabel (UB) estão na dianteira, mas, em dois meses de campanha, tudo pode acontecer. Já vivenciamos, em outras campanhas, reviravoltas eleitorais históricas. A hora é de conhecer as propostas dos candidatos e avaliar o que, efetivamente, fará bem à gestão em Goiânia.

De olho em 2026
Partidos estão empenhados em conquistar prefeituras nas eleições deste ano com a atenção voltada para o pleito de 2026, quando estarão em disputa os cargos federais e estaduais do Executivo e do Legislativo. Para a sucessão estadual, já se movimentam Daniel Vilela (MDB), Marconi Perillo (PSDB) e Wilder Morais (PL). Até as eleições, novos nomes poderão surgir na corrida ao Palácio das Esmeraldas.

Tião Peixoto na disputa por cadeira de vereador

O empresário e ex-vereador Tião Peixoto foi confirmado pelo PSDB à Câmara Municipal de Goiânia nas eleições deste ano. O pai do presidente da Alego, Bruno Peixoto, é considerado um dos favoritos do tucanato para conquistar cadeira no Legislativo. O ex-governador Maroni Perillo, na convenção do PSDB, ressaltou as qualidades pessoais e políticas e a contribuição que Tião Peixoto ofereceu à cidade de Goiânia.

TCM-GO publica lista com agentes públicos com contas rejeitadas de 2016/24

Redação

O Tribunal de Contas dos Municípios de Goiás (TCM-GO) publicou uma relação contendo 507 processos de ex-gestores, tais como secretários, presidentes de autarquias, e outros agentes públicos de municípios goianos que tiveram suas contas rejeitadas entre os anos de 2016 e 2024.

Os processos dizem respeito a contas julgadas irregulares e implicam pagamento de débitos relativos a irregularidades identificadas em 119 municípios, em contas de diferentes administrações. São todos processos que já transitaram em julgado, ou seja, em definitivo no Tribunal.

"A presença no rol não significa que o responsável está inelegível, pois a declaração de inelegibilidade é de competência da Justiça Eleitoral, cabendo aos Tribunais de Contas apenas encaminhar-lhe o rol de agentes públicos com contas julgadas irregulares ou com parecer pela rejeição", divulgou o TCM.

Goiânia se destaca
Entre os municípios destacados, Goiânia surge com 30 processos contra vários ex-agentes públicos, incluindo Neyde Aparecida da Silva, Dario Delio Campos, e Jairo Gomes das Neves. Conforme o TCM, todos estão implicados em diferentes irregularidades financeiras de gestões passadas. A capital do estado apresenta um número significativo de casos, o que acende a luz de alerta para a necessidade de maior fiscalização e controle sobre os recursos públicos na capital.

Com apoio de Naves, Dr. Rogério concorre a prefeito em Campos Verdes

Dr. Rogério Queiroz e Haroldo Naves: favorito em Campos Verdes

Redação

O prefeito de Campos Verdes, Haroldo Naves, que conta com uma aprovação de mais de 86% pela comunidade do município, tem assegurado um ótimo desempenho nas pesquisas eleitorais para o pré-candidato Dr. Rogério Queiroz. Médico de profissão, Dr. Rogério tem se destacado desde 2023, liderando as pesquisas com uma média superior a 57% nas intenções de voto na modalidade estimulada.

Haroldo Naves, em seu terceiro mandato, construiu uma reputação sólida e, entre 2017 e 2024, conseguiu mais de R$ 160 milhões em obras que transformaram Campos Verdes, colocando a cidade em destaque nacional. A gestão eficiente e os investimentos significativos em infraestrutura e serviços públicos têm sido fatores decisivos para a alta popularidade do prefeito, refletindo positivamente na candidatura de Dr. Rogério.

Com as convenções partidárias marcadas para esta segunda-feira (5), Dr. Rogério chega como um nome forte, contando com o apoio total de Haroldo Naves. A expectativa é que, com a continuidade das políticas bem-sucedidas e a promessa de novas conquistas, Dr. Rogério possa seguir os passos de seu mentor, beneficiando ainda mais a população de Campos Verdes e focando em ajudar aqueles que mais precisam.

Lula se anima com desempenho do PT no “coração do agronegócio”

Partido do presidente consegue entrar no páreo em Goiânia e Cuiabá, que foram redutos bolsonaristas em 2022

Redação

O presidente Luiz Inácio Lula da Silva (PT) manifestou a auxiliares que está animado com o desempenho do PT em pesquisas eleitorais no “coração do agro” — principalmente em Goiânia e Cuiabá. Nessas duas capitais, o ex-presidente Jair Bolsonaro (PL) recebeu, no segundo turno eleições de 2022, 65% e 61% dos votos, respectivamente.

Goiânia e Cuiabá estão na zona de influência do agronegócio, setor com o qual o governo federal tem uma relação tensa. Há um esforço por parte do Palácio do Planalto, contudo, por uma aproximação. Pelas pesquisas mais recentes em Goiânia e em Cuiabá, os petistas não estão na liderança, mas avançam em empates técnicos e preocupam os governistas locais. Isso anima Lula.

Na capital de Goiás, a candidata a prefeita do PT, deputada federal Adriana Accorsi, tem 19% e está tecnicamente empatada com o senador Vandelan Cardoso (PSD), que marca 20%, de acordo com pesquisa Serpes/O Popular. O candidato do governador Ronaldo Caiado, Sandro Mabel (União Brasil), marca 14,8%; o bolsonarista Fred Rodrigues (PL), 7,2%.

À prefeitura de Cuiabá, o PT lançou o deputado estadual Lúdio Cabral (PT) com a jornalista Rafaela Fávaro (PSD) de vice. Presidente do PSD Mulher de Mato Grosso, ela é filha do ministro da Agricultura, Carlos Fávaro (PSD), senador licenciado pelo estado. Na Paraná Pesquisas, Cabral tem 17,4% das intenções de voto, tecnicamente empatado na margem de erro de 3,7 pontos porcentuais com Botelho (União Brasil), que tem 19%. Abílio (PL) lidera nesse cenário com 30,5%.

Nordeste

Com histórico político mais alinhado ao campo progressista na última década, o Nordeste é a principal aposta do PT para ampliar seu número de prefeitos.

O partido do presidente Lula está lançando candidatos em cinco das nove capitais da região, quatro deles com chances reais de chegar ao segundo turno. Teresina, Fortaleza, Natal e João Pessoa vão receber atenção especial da legenda, cidades onde os petistas aparecem bem colocados nas pesquisas e tendem a crescer no decorrer da campanha, que só começa oficialmente em 15 de agosto.

Em Teresina, o deputado estadual Fábio Novo é o candidato mais bem posicionado nas pesquisas, em algumas delas chega a ter mais de 50% dos votos válidos, e pode liquidar a fatura ainda no primeiro turno. Se a projeção for confirmada, vai quebrar uma hegemonia da direita de várias décadas e ser o primeiro prefeito do PT a governar a capital piauiense. O principal adversário de Novo é o ex-prefeito Sílvio Mendes, do União Brasil, apoiado pelo bolsonarismo e pelo ex-ministro da Casa Civil de Bolsonaro, Ciro Nogueira (PP), com 43% dos votos válidos, segundo o Instituto Consulte.

Em Fortaleza, a queda de braço no campo progressista inaugurada nas eleições de 2020 e potencializada em 2022 vai se repetir este ano. De um lado, o PDT de Ciro Gomes trabalha pela reeleição do prefeito José Sarto. Do outro, o PT de Camilo Santana, ministro da Educação, acredita na decolada da candidatura de Evandro Leitão, presidente da Assembleia Legislativa.

Lula da Silva: otimista com as pesquisas eleitorais em Goiânia e Campo Grande

Bolsonaro condena alianças de PL e PT nas eleições municipais

Folhapress

O ex-presidente Jair Bolsonaro (PL) participou de um vídeo ao lado do deputado federal Zucco (PL-RS), em que condena as alianças firmadas entre seu partido e legendas de esquerda em alguns municípios visando as eleições deste ano. Bolsonaro afirmou que essas coligações contrariam os princípios do grupo político e precisam “ deixar de existir”.

Para o ex-mandatário, o presidente do PL, Valdemar Costa Neto, não tem qualquer responsabilidade sobre as alianças entre espectros políticos contraditórias. “O meu acordo, tudo o que eu acertei lá atrás com o presidente do partido, o Valdemar, está sendo cumprido. Agora, o que acontece? Nós vamos ter mais de 2 mil candidatos a prefeito pelo Brasil e também centenas de candidatos a vereador. Em alguns municípios estão aparecendo agora, como se estivessem incubadas, o PL se coligando com partidos como o PT, PCdoB e PSOL”, disse Bolsonaro.

O ex-presidente Jair Bolsonaro (PL) afirmou que seus correligionários que disputam as eleições e firmaram alianças com partidos de esquerda, como o PT, PSOL e PCdoB, não receberão seu apoio no pleito. Ele recomendou que as coligações sejam desfeitas e alertou que apoiará apenas os candidatos com alianças aprovads pelo PL.

Por isso, ele pede que os políticos municipais desfaçam os acordos com a esquerda e sigam as orientações do partido. “Quero dizer a vocês que, já acertado, como lá atrás, estamos fazendo cumprir agora que essas coligações têm que deixar de existir. O que é mais grave? Mesmo deixando de existir, fica essa mácula dessas pessoas que estavam pensando apenas nelas para chegar ao poder e que se exploda o resto”, disse.

Bolsonaro ainda alertou que ele deve apoiar candidaturas adversárias em municípios onde não for possível desfazer as coligações entre o PL e legendas de esquerda. “Já está definindo que nós estamos, além de desfazendo isso aí onde foi feito, você eleitor fica ligado, onde não for possível desfazer, nós vamos fazer campanha para o outro lado. Ver um bom candidato de outro partido e fazer campanha nesse sentido”, alertou.

Jair Bolsonaro: PL não faz alianças eleitorais com os partidos de esquerda

Pablo Marçal oficializa disputa a prefeito em SP em meio a crise

Folhapress

O influenciador e empresário Pablo Marçal oficializou sua candidatura à Prefeitura de São Paulo em convenção do PRTB na manhã deste domingo (4), em meio a um racha no partido e a acusações de ilegitimidade em torno da direção nacional.

Marçal reuniu apoiadores e candidatos a vereador do partido em um centro de eventos na zona leste da capital paulista e fez discurso no qual atacou o prefeito Ricardo Nunes (MDB), com quem disputa os votos da direita, afirmando que o adversário não tem “presença de comando” nem “estado de espírito” para a gestão.

O candidato do PRTB afirmou ainda que Guilherme Boulos (PSOL) tem mais energia que Nunes para vencer a eleição e que, preocupado com esse cenário, decidiu concorrer à prefeitura para evitar a vitória do psolista.

Marçal também atacou Boulos repetindo argumentos utilizados por Nunes e bolsonaristas, que afirmam que o deputado nunca trabalhou.

DM Revista

EDITOR DMREVITSA
MARCUS VINÍCIUS **BECK**
mvbeck20@gmail.com

diariodamanhaoficial
diariodamanha
dmtvgoiania

LITERATURA

Ficção à la Fellini

Escritor retorna à infância italiana para criar mosaico lúdico em que autobiografia converge com imaginação. Destaque nas livrarias goianas, romance revela que ídolo brasileiro nunca se livrou da meninice

Walter Porto
Folhapress

LEO AVERSA/ DIVULGAÇÃO

Provável best-seller: Chico Buarque volta sete décadas no tempo em nova publicação

"Que gente longe viva na lembrança/ que gente triste possa entrar na dança/ que gente grande saiba ser criança", cantarolava Chico Buarque lá num dos primeiros sucessos de sua carreira, em 1966.

Mais de meio século depois, é pela literatura que ele se lembra de gente de longe, ensaia seus primeiros passos de valsa e mostra que nunca se esqueceu de seus tempos de menino. Ou melhor, de "bambino".

O vencedor do prêmio Camões, aos 80 anos, volta sete décadas no tempo no livro "Bambino a Roma", que será lançado na próxima semana mostrando sua infância de calças curtas na capital italiana.

Quem conhece a obra de Chico sente as inspirações do país na sensação infantil "Os Saltimbancos", baseada na peça de Sergio Bardotti, e no disco "Per un Pugno di Samba", quando traduziu composições suas como "Sonho de um Carnaval", do começo deste texto, com arranjos de Ennio Morricone.

O disco foi lançado em 1970, durante sua segunda estada mais longa na Itália, exilado por causa da ditadura militar. É um período que o autor costuma querer deixar para trás. Por que, então, voltar ao país nessa obra de maturidade?

A influência da Itália sobre Chico é sobretudo afetiva, dizem os especialistas Tom Cardoso, autor de "Trocando em Miúdos: Seis Vezes Chico", e André Simões, de "Chico Buarque em 80 Canções". Lá, sua família morou por cerca de três anos enquanto o pai, o sociólogo Sérgio Buarque de Holanda, dava aulas de estudos brasileiros na Universidade de Roma.

Naquele ano de 1953, quando desembarcou com mulher e filhos no sul da Europa, ele já era o intelectual celebrado por "Raízes do Brasil", cuja tradução o menino Chico encontra por acaso, maravilhado, numa livraria italiana durante "Bambino a Roma".

Antes de mergulhar mais a fundo, é preciso notar que esta não é uma autobiografia, segundo frisam o autor e a sua editora. Chico não quis dar entrevista para se explicar, mas a capa do livro imprime a palavra "ficção" em caixa alta, mesmo com coincidências factuais reconhecíveis por qualquer um que saiba o mínimo de sua biografia.

"Não se trata de um livro de memórias, mas uma ficção a partir da memória", diz Luiz Schwarcz, diretor e editor da Companhia das Letras. "Mesmo fatos reais são narrados com recursos ficcionais e há partes puramente ficcionais. Classificar o livro como 'memórias' seria enganar o leitor."

Deixemos que o "Bambino a Roma" circule como quiser. Uma de suas cenas mais divertidas mostra o garoto assistindo na vitrine de uma loja de televisores a uma partida inesquecível da Copa de 1954, em que o Brasil levou quatro a dois da Hungria. Mas há outro momento adiante, de uma iniciação sexual envolvendo vulvas e gomos de tangerina, que cheira mais a fruto de uma imaginação bem libertina.

As cenas em que o narrador viaja, mais velho, em busca do seu apartamento de infância são outras que exalam um ar mais ficcional, recorrendo a um alter ego de Chico que é famoso, mas circula como um paisano, já frequente em obras como "Anos de Chumbo".

Não faltam, na própria história, pistas sobre seu exercício de memória criativa. "Achei melhor largar mão da ideia de um diário e deixar que o esquecimento fizesse o seu trabalho", escreve o narrador. "No futuro a imaginação cobriria as lacunas da memória e os acontecimentos reais se revezariam com o que poderia ter acontecido."

Memória

Algumas páginas antes, há um trecho ainda mais singelo quando o menino Chico percebe que o papel de parede de seu quarto, que imitava um muro de tijolos e estava se descolando, mostrava que atrás dele havia tijolos de verdade. "Meu sonhado livro de memórias poderia ser bem isso, um papel de parede reproduzindo o que ele ao mesmo tempo esconde."

Ao acompanhar as aventuras do garoto, dançando com a estrela de cinema Alida Valli, que conhece como mãe de seu colega de escola, e descobrindo suas paixões enquanto triplica o "R" no sotaque, é difícil não lembrar o "Amarcord" de Fellini, o "Cinema Paradiso" de Tornatore ou os "Ladrões de Bicicleta" de De Sica — este filme, citado nominalmente.

Dentro de um cinema, o futuro cantor rouba a atenção da plateia ao entoar o baião "Mulher Rendeira", que serve de trilha ao sucesso brasileiro "O Cangaceiro", em cartaz por lá — até que "um imbecil gritou 'silenzio!'"

É um tipo de nostalgia que permite entrever uma nova intimidade de Chico — se no livro "O Irmão Alemão" o autor vasculhava com mais severidade o passado de sua família, aqui ele se liberta para comentar o que dá na telha.

E se o estudo das fronteiras borradas entre verdade e narração, a duplicidade entre autor e personagem, continua como um dos grandes temas de seu projeto literário — de "Budapeste" a "Essa Gente" — , aqui ganha um frescor lúdico.

A certa altura de "Bambino a Roma", por exemplo, o narrador lembra quando se esforçou para ensinar ao amigo Amadeo a marchinha mais popular do momento. "Tu pensi que cachaça è acqua/ cachaça non è acqua, no..."

ACONTECE

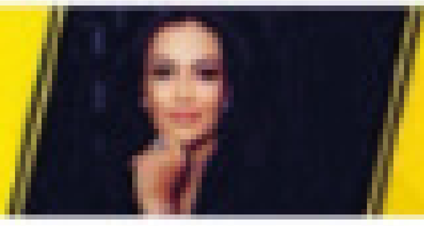

ADELITA COSTA

@adelitacostaetiqueta

MANTOVANI FERNANDES

A elegante empresária Thais Rezende e o esposo Marco Antônio Veiga, receberam amigos no último dia 29 em seu luxuoso apartamento, para uma noite de jantar, celebrando em grande estilo o aniversário de Thais. Bela noite.

O casal de empresários **Pedro Vasco Filho e Adriana Gomes** da Encantare Roupas e Encantare Mais, prestigiaram amigos em uma noite de queijos e vinhos. Em breve o lançamento da Adoro, aguardem.

Goiânia sedia o maior evento de comércio exterior do Brasil. A (FICOMEX) Feira Internacional de Comércio Exterior do Brasil Central, ocorre de 27 a 29.8 no Centro de Convenções de Goiânia. Com organização da (ACIEG) Associação Comercial Industrial e de Serviços do Estado de Goiás, tem como co-realizador o Governo de Goiás. Estarão reunidos, empresas brasileiras, dezenas de países, câmaras de comércio exterior, embaixadas e universidades. "Nós vamos reunir durante três dias: educação, negócios e política. Um tripé forte para que o empresário faça negociações", finaliza o **Presidente da ACIEG Rubens Fileti.**

BRENDA OLIVEIRA

Emmanuele Louza, sócia diretora executiva do Grupo Flamboyant, integrou o time de personalidades da semana de "Alta Moda Dolce & Gabbana", que aconteceu em Sardenha, na Itália. Palco de grifes internacionais e mercado de luxo na alta costura e joalheria, o Flamboyant Shopping é hoje uma das referências no mercado de altíssimo padrão brasileiro, que em Goiás, vive um momento de forte crescimento.

Priscila Maura de C. Rezende, é sócia fundadora do escritório Margareth Freitas & Priscila Rezende Advocacia, que mantém atuação em Direito Agrário, Imobiliário, Família e Sucessões. Com atuação brilhante, é Conselheira Estadual e Ouvidora da mulher na Ordem dos Advogados do Brasil - Seccional Goiás, Presidente da Câmara das Mulheres da ACIEG e Membro da Comissão Nacional da Mulher Advogada do Conselho Federal da Ordem dos Advogados no Brasil - CF/OAB.

Geleia Geral

LUIZ AUGUSTO **PAMPINHA** *LUIZAUGUSTOPAMPINHA@GMAIL.COM*

BELLA DA SEMANA

REBECA ANDRADE, toda poderosa na Olimpíada, pode conquistar sete medalhas e ser a mais vitoriosa

Leitura Dinâmica

Atlétiico Goianiense tem a pior defesa, o pior ataque, o pior presidente, e é o pior time da Série A. Está a caminho da Série B.

Rebeca Andrade compara-se a Senna após a terceira medalha em Paris: "estou ficando gigante".

Gigante foi a vitória da seleção feminina de futebol, contra a França, e está na semifinal contra a Espanha.

"Cada um sabe a dor e a delícia de ser o que é". (Caetano Veloso)

Quer matar a saudade de Goiânia dos anos 60? Clique no fotógrafo Hélio de Oliveira e veja o quanto a gente era feliz.

Téo José na TV Sucesso/ Band faz o melhor programa esportivo da televisão goiana. Sabe das coisas!

Dia 15 Goiânia não será a mesma: Aniversário da Maria Machadão.

Olimpíadas: ginástica, futebol e vôlei de praia são esportes mais vistos pela televisão.

Flávio **Ricco**

Colaboração: **José Carlos Nery**

Mesas redondas esportivas têm recaídas nostálgicas

As mesas redondas esportivas existem desde os tempos do Walther Abrahão na TV Tupi, com as participações de Geraldo Bretas e Mario Moraes, além de outros jornalistas conhecidos daquele tempo. Ou com Luís Mendes, no Rio, ao lado de Armando Nogueira, Nelson Rodrigues e João Saldanha,

A da TV Gazeta, com Milton Peruzzi antes e Roberto Avallone, também entrou na história e está aí até hoje, mas sem repetir tão épicos episódios do passado.

Entre raspar cabeça, por causa de apostas, discussão, briga quase às vias de fato ou xingar a mãe, sempre tinha de tudo um pouco. Milton Neves, na Record, com o "Bate Bola", mas aí já no início dos anos 2.000, botou até caixão de defunto no cenário para achincalhar times perdedores.

Acontecimentos que tiveram o seu tempo e não combinam mais com os tempos de agora, embora alguns, em algumas recaídas ou voltas no tempo, se deixem levar pela baixaria.

Mas sem chegar a tanto, felizmente, ou como exceções. Por exemplo, o "Jogo Aberto", da Renata Fan, que melhorou muito em relação a outras épocas, por falta de alguém para botar ordem

TV Tudo

Leitura

Vários setores do mercado entendem que a chegada de Julia Rueff, ex-Mercado Livre, irá apressar os trabalhos do Globoplay em partir para um novo modelo de negócio. Algo que se aproxime muito à forma da Amazon operar.

Lá fora também

A exemplo do que aconteceu em "A Rainha da Pérsia", "Paulo, O Apóstolo", nova série bíblica da Record, também terá muitas das suas externas gravadas no Marrocos. Mas só no começo do ano que vem. Aqui as gravações começam em novembro.

Vai demorar

Porque ainda precisa gravar muita coisa, o documentário sobre Silvio Santos vai demorar um pouquinho para integrar a programação da plataforma gratuita +SBT, que será lançada no próximo dia 18. De maneira otimista, dezembro, mas pés no chão, um pouco depois.

Exclusivo de novo

O jogo de volta, Palmeiras e Flamengo pela Copa do Brasil, na quarta-feira, terá transmissão exclusiva da Amazon Prime novamente, a partir das 20h.

O Allianz, inclusive, terá a sua capacidade um pouco reduzida.

Detalhes

Edu Guedes pretende fechar nesta semana todos os detalhes referentes à sua reestreia na Rede TV!. Isso inclui a questão da coapresentadora. Elen Adjard não continua. Resta definir a situação de Jaque Ciocci, que já foi sua namorada.

Pé atrás

Sobre os nomes que têm aparecido para "A Fazenda", é bom consultar a Record para comprovar se estão mesmo ou não. Já se sabe de três famosos do mercado falando que receberam convites, mas não receberam não.

No radar

As plataformas de streaming, gratuitas ou não, nunca estiveram tão na mira do pessoal do nosso audiovisual devido à questão dos direitos autorais e de imagem. E com o +SBT não será nada diferente, que já promete um canal chamado "+Novelas" e exibição de "Esmeralda", "Pequena Travessa", "Maria Esperança", entre outras.

A propósito

Essa questão, a dos direitos de imagem, recomenda o bom senso certo cuidado ao analisar os acontecimentos. Pelo menos as emissoras de TV, de modo especial, e em casos que participei muito de perto, sempre foram muito corretas com isso, preocupadas em cumprir com as suas obrigações. Esta ressalva se faz necessária por expressar experiências vividas.

Inauguração

Está marcada para o dia 22, às 9h, a solenidade de inauguração do Estúdio Sala Digital Band Google, o hub multiplataforma desenvolvido pela equipe de André Luiz Costa. Presença já confirmada do governador de São Paulo, Tarcísio de Freitas.

Uma volta, a outra sai

Luciana Gimenez, em férias na Grécia, vai voltar com edições ao vivo do "Superpop", mas só a partir da semana que vem. Pela mesma porta está marcada a saída de Claudete Troiano da Rede TV!. Esta é a sua última semana.

C´est fini

Odair José, no programa de amanhã, vai repetir exatamente o mesmo que Ivan Lins já falou, também no "# Provoca", sobre direito autoral. Declarações fortes, afirmando que estão pagando muito mal – "o direito autoral no Brasil sempre foi ridículo, hoje está muito mais". Então é isso. Mas amanhã tem mais. Tchau!

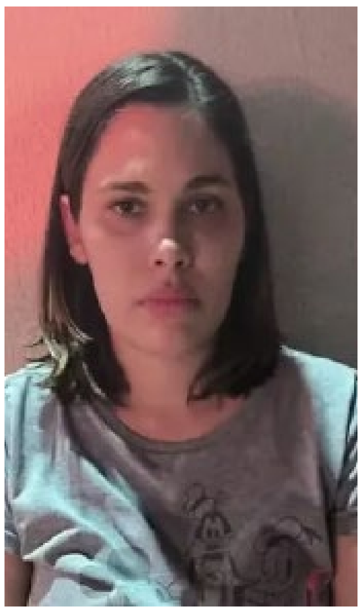

Mulher fingia ter câncer para aplicar golpe

Hélio Lemes

Kamilla Morgana, de 29 anos, foi presa em uma operação da Polícia Civil do Estado de Goiás (PCGO) suspeita de fingir ter câncer e lúpus para aplicar golpes e conseguir fazer procedimentos estéticos, em Aparecida de Goiânia.

De acordo com as informações divulgadas pela polícia, Kamilla conseguiu dinheiro por meio de doações, crédito e serviços de forma gratuita.

O caso só chegou ao conhecimento da polícia, após a família da suspeita desconfiar dela e denunciar o caso. Segundo as informações divulgadas, até mesmo na escola em que a filha de Kamilla estuda foi feita campanha para arrecadar dinheiro para ajudar o suposto tratamento da doença dela.

O advogado de defesa de Kamilla afirmou por meio de nota que a ela tem problemas psicológicos severos e que faz o uso de medicamento controlado, e que por esse motivo ela não teria consciência dos seus atos.

Leia a nota da defesa na íntegra

"Diante das notícias veiculadas pela imprensa sobre a prisão da Sra. Kamilla Morgana, a defesa técnica esclarece que os fatos alegados serão devidamente elucidados no decorrer do processo judicial. É importante destacar que a Sra. Kamilla Morgana sofre de severos problemas psicológicos, como Transtorno Bipolar, Transtorno Obsessivo Compulsivo, Depressão, Comportamento Dissociativo e Síndrome de Steven Johnson. Atualmente, ela faz uso de quatro medicações controladas, o que compromete sua consciência sobre seus próprios atos. Qualquer conclusão neste momento será meramente especulativa e precipitada, devido à ausência de uma análise detalhada das nuances do caso.

Tecnologias digitais moldam novo brincar infantil

Crianças relataram dificuldade em brincar sozinhas em ambiente físico, o que alerta para os riscos à criatividade e à saúde da busca intensa pelo brincar virtual

O brincar se tornou uma experiência híbrida que mescla elementos virtuais e tradicionais

Jornal da Usp

Brincar é a principal ocupação da criança e, no mundo atual, as tecnologias se tornaram parte desta rotina e têm transformado a maneira como as crianças brincam. Um estudo recente, conduzido por especialistas da Faculdade de Medicina de Ribeirão Preto (FMRP) da USP, explorou o impacto de smartphones, tablets e computadores em crianças em idade escolar, revelando que a internet tem inspirado e moldado as brincadeiras reais.

Entre os achados, confirmaram a intensa participação das crianças em plataformas digitais, especialmente YouTube, TikTok e WhastApp, consumindo jogos, danças, humor e comédia, numa clara preferência pelo lúdico, além de evidenciar a falta de segurança a que estão expostas e o comprometimento da criatividade.

A pesquisa avaliou a interação entre o virtual e o físico nas atividades recreativas de 14 crianças, sete meninos e sete meninas, de 8 a 12 anos de idade, moradoras da cidade de Ribeirão Preto, SP.

O objetivo, segundo Sophya de Lima Domingos, estudante do curso de Terapia Ocupacional da FMRP que trabalhou sob orientação da professora Amanda Mota Pacciulio Sposito, foi investigar como a experiência nos ambientes digitais influencia as brincadeiras no mundo real. Para tanto, as pesquisadoras coletaram dados sobre os hábitos de consumo digital e de recreação das crianças.

Diminuição da criatividade

O estudo mostra que as crianças usam a tecnologia como entretenimento quando estão sozinhas, comportamento que, segundo a acadêmica, evidencia não só a integração do digital na recreação infantil mas também a versatilidade dessas tecnologias na ocupação do tempo livre das crianças, "diminuindo a criatividade para desenvolver brincadeiras individuais na vida real".

As crianças relataram dificuldade em brincar sozinhas em ambiente físico. Como o brincar "proporciona uma saída para o tédio através de criações imaginativas", o uso intensivo de dispositivos eletrônicos contemporâneos pode explicar essa dificuldade, já que "as crianças estão habituadas ao consumo de conteúdo lúdico, passivo e pré-fabricado", alerta a pesquisadora.

Quando falam sobre as brincadeiras com pares, as crianças até citam possibilidades na vida real, mas as menções aos jogos on-line são maiores, "reforçando a persistente interconexão entre o ato de brincar e as plataformas digitais". Com tanto tempo na frente das telas, surgem também as questões de segurança à saúde emocional e física das crianças.

Entre essas questões, Sophya destaca os desafios perigosos e as "trollagens" da internet que os participantes da pesquisa afirmaram replicar como forma de brincadeira. São atividades que em geral são apresentadas de maneira lúdica ou como jogos, "muitas vezes sem que os participantes tenham plena consciência dos possíveis danos envolvidos", lembra a acadêmica.

Sentimentos de estresse e frustração também apareceram na pesquisa, principalmente ao participarem de jogos, fato que as pesquisadoras avaliaram como pressão que pode provocar respostas emocionais intensas, com agressividade, tristeza e hostilidade. Encontraram ainda incidentes de cyberbullying (uso de tecnologias para comportamentos hostis).

Brincar se tornou experiência híbrida

Apesar dos perigos, as atividades virtuais podem ser benéficas. As crianças relataram que os conteúdos on-line frequentemente inspiram suas brincadeiras no mundo físico. Desde criar brinquedos caseiros inspirados em jogos on-line até reproduzir cenas de suas animações favoritas, o brincar se tornou uma experiência híbrida que mescla elementos virtuais e tradicionais.

Assim, as crianças não apenas consomem, mas também produzem conteúdo para a internet. Essa atividade de criação, porém, "embora muitas vezes documente atividades lúdicas da criança e pareça inocente, revela uma preocupação com o engajamento e a resposta social que o conteúdo pode gerar", alerta Sophya, lembrando que as crianças não possuem senso crítico desenvolvido quanto aos potenciais perigos da exposição de sua imagem pessoal.

Quanto à busca de tecnologia para compensar a solidão, por mais preocupações que ofereça aos responsáveis e à sociedade, é vista também como uma maneira da criança "mitigar a solidão e experimentar conexões virtuais que complementam suas interações face a face", informam.

Lula sanciona novo ensino médio com veto a mudança no Enem

O presidente Luiz Inácio Lula da Silva sancionou a lei que reforma o novo ensino médio, mas vetou os trechos que tratavam de mudanças na prova do Exame Nacional do Ensino Médio (Enem). A Lei nº 14.945/2024 foi publicado no Diário Oficial da União desta quinta-feira.

O texto aprovado no Congresso Nacional previa que, a partir de 2027, fossem cobrados no Enem os conteúdos dos itinerários formativos (parte flexível do currículo à escolha do estudante), além daqueles da formação geral básica que já são cobrados. Aprovada durante a tramitação na Câmara dos Deputados, essa ideia havia sido retirada no Senado, mas acabou reinserida no texto final pelo relator, deputado Mendonça Filho (União-PE).

Ao vetar o trecho, o governo argumentou que a cobrança do conteúdo flexível "poderia comprometer a equivalência das provas, afetar as condições de isonomia na participação dos processos seletivos e aprofundar as desigualdades de acesso ao ensino superior". O veto voltará para análise dos parlamentares, que poderão mantê-lo ou derrubá-lo.

A proposta já havia sido criticada publicamente por integrantes do Instituto Nacional de Estudos e Pesquisas Educacionais Anísio Teixeira (Inep), que organiza o Enem.

Pelos itinerários, o estudante pode escolher se aprofundar em determinada área do conhecimento, como matemática ou ciências. Atualmente, as escolas não são obrigadas a oferecer todos os itinerários, podendo definir quais ofertarão. (ABr).

Micro e pequenas empresas geram seis de cada dez empregos em junho

As micro e pequenas empresas (MPEs) foram responsáveis por 57,5% dos 201.705 criados no país com carteira assinada em junho, informou hoje (1º) o Serviço Brasileiro de Apoio às Micro e Pequenas Empresas (Sebrae).

No mês, as micro e pequenas empresas geraram 115.907 empregos, enquanto as médias e grandes empresas (MGEs) contribuíram com 63.953 dos novos postos de trabalho. Assim, de cada dez empregos gerados, seis estão nas MPEs.

Levantamento do Sebrae - com base em dados do novo Cadastro Geral de Empregados e Desempregados (Caged) - mostra que os setores que lideraram a geração de empregos, entre as MPEs, foram de Serviços (49.018 vagas); Comércio (27.443) e Construção (18.753).

No item das médias e grandes empresas os segmentos que mais criaram postos de trabalho foram: Serviços (32.024 novas vagas), Indústria da Transformação (13.101) e Agropecuária (8.343).

Proporcionalmente, os estados em que as MPEs mais criaram empregos foram o Amazonas (2.532), com saldo de 16,47 empregos a cada mil gerados; Acre (629 empregos e saldo de 15,31 a cada mil postos gerados); e o Maranhão, com 3.494 e saldo de 15,28 a cada mil empregos criados. (ABr).

Caiado: "Emater é o ponto de alavancagem da inclusão social dos estados"

REDAÇÃO

O governador de Goiás, Ronaldo Caiado, recepcionou os presidentes das Ematerеs do Brasil em um jantar, nesta quinta-feira (01/08), no Palácio das Esmeraldas. As autoridades estão no estado para a 37ª Assembleia Geral Extraordinária da Associação Brasileira das Entidades Estaduais de Assistência Técnica e Extensão Rural (Asbraer), que acontece na sede da Emater Goiás até sábado (03/08).

"Na Emater o agricultor familiar e o assentado têm suas realidades transformadas. Para mim, a Emater é o ponto de alavancagem da inclusão social dos Estados", disse Caiado.

Por meio do trabalho das Emateres, os agricultores familiares e assentados têm acesso ao que há de mais moderno em termos de tecnologia agropecuária, além de receber informações sobre mercado, consumo, poder aquisitivo, comercialização e outros temas importantes para o bom desempenho da atividade.

"O governador Ronaldo Caiado se empenha todos os dias para fazer com que a Emater Goiás cresça, se desenvolva e para que cada vez mais consigamos atender aos nossos produtores rurais, fortalecendo o homem do campo", destacou o presidente da Emater Goiás, Rafael Gouveia.

A assembleia reúne os dirigentes das instituições públicas de 26 estados brasileiros e do Distrito Federal para debater assuntos relevantes para o fortalecimento das entidades em todo o país. "Esse encontro é um momento histórico em que estamos representando quase 22 mil profissionais que estão em mais de 5 mil municípios. O serviço desempenhado pela Emater é essencial para o Brasil e para a agricultura familiar", ressaltou o presidente da Asbraer, Luciano Brandão.

No encontro, a equipe da Emater Goiás apresentou os principais programas e projetos desenvolvidos no estado. As delegações visitarão fazendas em Pirenópolis e Hidrolândia que são modelo em turismo rural.

"Com o trabalho de vocês estamos atingindo o reconhecimento pela nossa capacidade produtiva e respeito pelo meio ambiente, que tem a capacidade de cada vez maior de gerar riqueza para o nosso país. Agora precisamos fazer com que essa riqueza chegue até o produtor rural", finalizou Caiado.

Ronaldo Caiado recebe representantes das Emateres em jantar no Palácio das Esmeraldas Foto: Adalberto Ruchelle

Lavoura-pecuária-floresta melhora qualidade do solo do Cerrado, mostra pesquisa

Experimentos que integram lavoura, pecuária e floresta (ILPF) em dois municípios goianos mostram impactos positivos na saúde do solo

REDAÇÃO

Um estudo realizado pela Embrapa e o Instituto Federal Goiano (IFGoiano) avaliou o impacto de sistemas de integração lavoura, pecuária e floresta (ILPF) recém-implantados sobre a qualidade do solo do Cerrado goiano. O trabalho evidenciou melhorias, em comparação à pastagem não cultivada, por meio de indicadores de disponibilidade de água e de aeração (processo de renovação do ar entre o solo e a atmosfera). No segundo caso, o aumento da macroporosidade do solo chegou a ser 50% superior ao do pasto-referência. Esses dois elementos são importantes, pois estão ligados à sustentabilidade para o crescimento vegetal e para a vida microbiana debaixo da terra.

Essa pesquisa foi realizada em duas fazendas-escola do IFGoiano, uma no município de Morrinhos e outra em Iporá, consideradas como representativas da região do sudoeste goiano, onde se produz cerca de 9% da safra de grãos brasileira. Os sistemas de ILPF possuíam de um a dois anos de implantação, ou seja, estavam em seu início, e compreenderam árvores de eucalipto e nativas (como baru e angico) com o cultivo, nas entre fileiras, de soja, milho e braquiária. Vacas leiteiras foram colocadas para pastejo na área da forrageira enquanto cercas elétricas protegiam o crescimento das árvores. Para efeito de comparação, levou-se em conta áreas de referência sob pastagens não cultivadas há mais de 30 anos.

Os pesquisadores fizeram a coleta de amostras de solo nas áreas dos experimentos em sete camadas diferentes de perfil do solo, em uma profundidade de até um metro. A coleta de amostras de solo até um metro em áreas com o componente arbóreo é importante, devido ao alcance das raízes das árvores nos sistemas de produção. As amostras passaram por procedimentos laboratoriais, incluindo análises estatísticas de indicadores relacionados à porosidade e propriedades físico-hídricas do solo.

Solos com maior retenção de água e aeração

Os resultados obtidos foram que, em Morrinhos e Iporá, a ILPF aumentou a umidade retida pelo solo, entre 0,1 milímetro e 0,7 milímetro por centímetro de solo, em comparação à área de pastagem não cultivada que era a de referência. Essa quantidade de água, aparentemente pouca, pode ser crucial para a sobrevivência das plantas durante longos períodos de seca e altas temperaturas. Em Iporá, onde baru e eucalipto foram cultivados no sistema de ILPF, o solo apresentou também maior capacidade de aeração em comparação com a área de referência. O experimento considerou a camada mais superficial do solo (até 30 centímetros de profundidade), onde essas diferenças foram mais significativas.

A pesquisadora da Embrapa Arroz e Feijão (GO) Márcia Carvalho foi uma das coordenadoras desse trabalho. Ela explica o contexto em que foram obtidos esses resultados e a diferença dos efeitos do sistema de ILPF medidos em cada um dos experimentos.

"No caso de Morrinhos, o solo da fazenda é classificado como Latossolo argiloso. Nas condições em que o sistema de ILPF foi conduzido, foram medidos maiores valores de CAD (capacidade de água disponível no solo) do que na pastagem de referência. Isso pode ser atribuído ao maior volume de microporos responsáveis pela retenção e armazenamento de água no solo. Latossolos naturalmente são ricos em agregados e microporos, mas o sistema de ILPF contribuiu para o aumento desses sítios de armazenamento de água em relação à pastagem não cultivada", diz Carvalho.

Em Iporá, ela observa que "o experimento ocorreu em um Cambissolo, com destaque para o indicador CAS (capacidade de aeração do solo), que mede o número de poros responsáveis pela troca de oxigênio e dióxido de carbono entre a atmosfera e o solo. O CAS é diretamente proporcional à macroporosidade, que aumentou 50% no sistema de ILPF em relação ao solo do pasto-referência. Maior CAS significa maior capacidade de atender à demanda respiratória de raízes e microrganismos, o que é importante nesses solos que, apesar de arenosos, podem ter drenagem impedida, devido ao nível alto do lençol freático e formação de pedra canga, material sólido formado por minerais", conclui.

A dinâmica da vida de raízes e microrganismos no solo está ligada a uma série de processos envolvendo a saúde do solo: a fertilidade, a absorção de nutrientes pelas plantas e a sustentabilidade agrícola, além do papel ecológico como a ciclagem de nutrientes e a decomposição de matéria orgânica, relacionadas à captura de carbono e nitrogênio da atmosfera.

A pesquisadora destaca que os experimentos conduzidos, de avaliação do impacto de curto prazo de sistemas ILPF nas características físico-hídricas de solos típicos da região Centro-Oeste do Brasil, são uma forma de acompanhar as diferenças na evolução da qualidade do solo, desde a fase inicial de implantação da integração entre cultivos, forrageiras e espécies arbóreas.

Lavoura-pecuária-floresta melhora qualidade do solo do Cerrado, mostra pesquisa — Foto: Reprodução.

Embrapa finaliza maior pesquisa do mundo com integração lavoura-pecuária-floresta

Pesquisa revela estratégias para uso eficiente de árvores em sistemas produtivos

REDAÇÃO

A Embrapa Agrossilvipastoril concluiu o primeiro ciclo de 12 anos do maior experimento global com sistemas de integração lavoura-pecuária-floresta (ILPF), realizado em Sinop (MT). Esta foi uma das reportagens mais lidas do Canal Rural na última semana.

O experimento utilizou eucalipto (clone H13) devido ao seu rápido crescimento e versatilidade. As árvores foram testadas em integração lavoura-floresta (ILF), pecuária-floresta (IPF) e ILPF, além de monocultura como controle. As árvores foram inicialmente plantadas em renques (fileiras) de três linhas, com espaçamento de 30 metros; posteriormente, algumas intervenções reduziram esse espaçamento para 37 metros em linhas simples.

Durante os 12 anos, o estudo monitorou o crescimento das árvores, operações de manejo, como poda e desbastes, acúmulo de biomassa e carbono, e a produção de madeira, que variou entre 87 m³ e 114 m³ por hectare (ha).

O pesquisador Maurel Behling destacou a importância de considerar a produtividade total do sistema ao aumentar o número de árvores, pois isso pode reduzir a produção de grãos e forragem.

“Quando falamos em sistemas de integração, temos que pensar na produtividade de todo o sistema. Se eu aumento o número de árvores, terei redução na produção da lavoura e da pecuária. Sendo assim, o maior número de árvores tem que fazer sentido na avaliação global”, disse.

O experimento mostrou que sistemas integrados apresentam o efeito bordadura, onde as árvores externas recebem mais luz, água e nutrientes, resultando em maior diâmetro e acúmulo de biomassa.

No sistema ILPF, o acúmulo de carbono por árvore superou 30 kg/ano, significativamente maior que os cerca de 20 kg/ano observados na monocultura.

Além do carbono armazenado na madeira, as árvores também contribuem para a matéria orgânica no solo, com cerca de 10 toneladas de resíduos por hectare, sem contar tocos e raízes que representam 20% da biomassa total.

Recomendações

Behling enfatiza que os resultados obtidos oferecem subsídios importantes para o planejamento de sistemas ILPF. Sistemas com linha simples são indicados para quem deseja adicionar renda ou melhorar o conforto térmico para o gado. Já para aqueles que buscam compensar a produção de lavoura e pecuária com a venda de madeira, renques de múltiplas linhas são mais adequados.

O mercado consumidor da madeira deve ser considerado no planejamento. Na região médio-norte de Mato Grosso, a demanda por biomassa aumentou com a instalação de usinas de etanol de milho, enquanto a madeira serrada ainda não é amplamente utilizada, mas há demanda para madeira tratada em cercas, postes e construção civil.

Fim do ciclo e perspectivas para integração

O experimento de ILPF com foco na pecuária de corte e produção de grãos está sendo finalizado com o corte raso dos eucaliptos. A área do estudo ainda possui 3.666 árvores em 43 hectares, com um volume estimado de 3.568,33 m³ de madeira, representando um valor de cerca de R$ 514 mil.

Com o fim deste ciclo, um novo trabalho iniciará no próximo período chuvoso, incluindo o uso de teca como componente arbóreo, além do eucalipto. A teca perde suas folhas no período seco, reduzindo a sombra para os animais, enquanto o eucalipto contribuirá para o conforto térmico e o escalonamento de receitas.

Comportamento de crescimento e carbono Integração-Lavoura-Pecuária-Floresta (iLPF) - Foto: Fabiano Marques Dourado Bastos/ Embrapa.

Maior experimento do mundo em ILPF

O experimento da Embrapa é um dos maiores, se não o maior do mundo com esse sistema, abrangendo 72 hectares com dez tratamentos distintos. Desde a instalação, em 2011/2012, pesquisadores de diversas especialidades têm analisado aspectos de solo, dinâmica de água, microclima, forragicultura, sanidade animal e vegetal, microbiologia e emissão de gases de efeito estufa.

Entre os resultados, destaca-se o Sistema PPS (Precocidade, Produtividade e Sustentabilidade), uma estratégia de manejo da pecuária de cria utilizando ILP e IPF.

Milho: preços sobem em julho; saiba o que esperar em agosto

REDAÇÃO

Os preços do milho no Brasil apresentaram firmeza ao longo de julho, impulsionados por fatores internacionais e câmbio.

De acordo com a consultoria Safras & Mercado, a primeira metade de julho teve preços mais baixos devido ao maior volume de oferta dos produtores e preços mais acomodados nos portos. A partir da segunda metade do mês, os preços começaram a subir com a perspectiva de falta de chuvas no Meio-Oeste dos Estados Unidos, o que trouxe suporte em Chicago.

Lavoura-pecuária-floresta melhora qualidade do solo do Cerrado, mostra pesquisa

Queda de preços da soja em julho e aumento de produção argentina em 24/25 movimentam o mercado

No Brasil, a aceleração do dólar frente ao real intensificou esse movimento, levando os produtores a segurarem as vendas.

O câmbio favorável proporcionou preços mais altos nos portos e um comportamento mais agressivo das tradings, focadas na exportação.

Impacto no mercado interno

No mercado interno, houve um maior interesse por parte dos consumidores necessitando de ofertas para atender às demandas mais urgentes de abastecimento. Isso fez com que tivessem que pagar mais pelo cereal.

Após essas compras, o movimento de negócios diminuiu, mas os preços permaneceram elevados.

Perspectivas do milho para agosto

Para agosto, a Safras Consultoria destaca que o foco seguirá no câmbio e no desenvolvimento das lavouras norte-americanas de milho. A continuidade da desvalorização do real frente ao dólar pode fomentar um maior movimento voltado para a exportação, mantendo menores intenções de venda no mercado doméstico.

Internacionalmente, a expectativa de uma boa safra nos Estados Unidos, com o retorno das chuvas no curto prazo, deve contribuir para manter os preços em Chicago com um viés baixista.

- Rio Verde: R$ 50 na venda, alta de 8,70% frente aos R$ 46 do fim de junho.
- Valor médio da saca de milho no Brasil: R$ 57,84 em 31 de julho, alta de 4,09% em relação aos R$ 55,57 de junho.
- Cascavel (PR): R$ 58, alta de 5,45% frente aos R$ 55 do encerramento de junho.
- Campinas (SP) – CIF: R$ 62, alta de 5,08% em julho, frente aos R$ 59 de junho.
- Mogiana (SP): R$ 57, avanço de 3,64% frente aos R$ 55 do encerramento de junho.
- Rondonópolis (MT): R$ 48 por saca, avanço de 14,29% ao longo do mês, frente aos R$ 42 de junho.
- Erechim (RS): R$ 66, alta de 0,76% durante o mês, frente aos R$ 65,50 de junho.
- Uberlândia (MG): R$ 55, alta de 3,77% ao longo de julho, frente aos R$ 53 de junho.

Exportações

As exportações de milho do Brasil em julho renderam US$ 549,154 milhões, com média diária de US$ 27,457 milhões. A quantidade total exportada foi de 2,760 milhões de toneladas, com média de 138,043 mil toneladas. O preço médio da tonelada ficou em US$ 198,40.

Comparado a julho de 2023, houve uma baixa de 44,3% no valor médio diário da exportação, queda de 31,5% na quantidade média diária exportada e desvalorização de 18,8% no preço médio. Os dados foram divulgados pela Secretaria de Comércio Exterior.

Milho: preços sobem em julho; saiba o que esperar em agosto — Foto: Reprodução.

São Luiz Express
(62) 9 9232-5276 / (62) 9 9287-6748
Envios de encomendas e cargas para os estados:
AL / BA / DF / GO / PE / MG / MT / SE / SP
CONFIANÇA & AGILIDADE
RÁPIDA ENTREGA